

本書では、インボイスに対応したレシートを印刷するために必要な設定作業について説明します。

・本書は軽減税率に対応したレシートを印刷するための設定作業にも使用できます。(インボイス対応には軽減税率対応も含まれます。)
 インボイス発行業者登録番号の入力(※4ページ：(7)-(4)の操作)をしなければ、軽減税率に対応した区分記載のレシートとなります。

インボイス対応レシートとは、つぎのようなレシートです。
 軽減税率にも対応しています。

<内税で使用する場合>

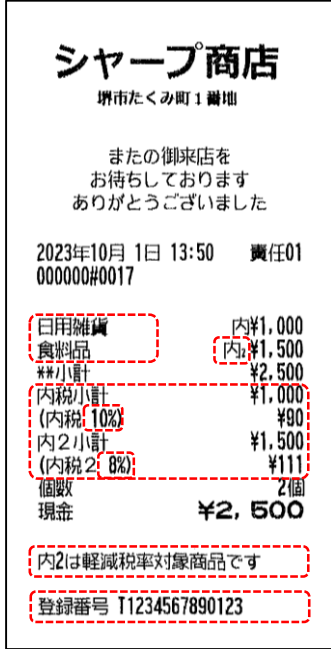

<外税で使用する場合>

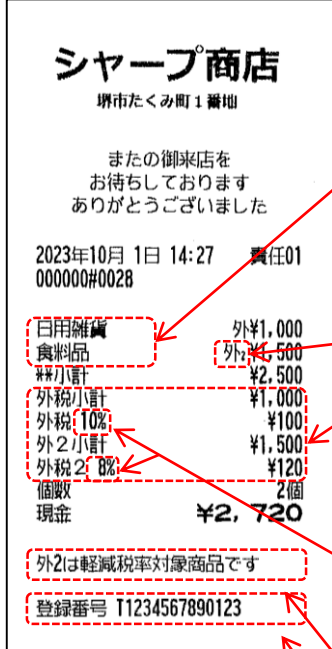

本書は、このレシートを印刷するための設定について説明します。

動画で説明 (軽減税率対応の内容を動画で説明しています)

https://jp.sharp/business/register/keigen/keigen_movie/xea407.html

インボイス対応レシートの印刷内容とレジの設定

- 標準税率(10%)と軽減税率(8%)の計算ができる
 消費税1税率：10% 消費税2税率：8%
- (2) 消費税設定：消費税1/消費税2 ・税率
- 軽減税率対象商品かどうか分かる商品名の印刷
 「日用品」OK 消費税1：10% 「食料品」OK 消費税2：8%
 「部門1」NG 「部門2」NG
- (1) 商品設定：部門 ・部門名
 (3) 商品設定：部門 ・消費税の種類
- 軽減税率対象商品であることを示すシンボルマークの印刷
 (例えば "内2", "外2" のマーク)
- 標準税率(10%)と軽減税率(8%)の対象金額と税額の印刷
 (4) 消費税設定：登録印字
 ・内税記号印字 「する」 ・外税記号印字 「する」
 ・内課税小計印字 「する」 ・外課税小計印字 「する」
 ・内税額印字 「する」
- それぞれの税額について税率("10%"と"8%")の印刷
 (5) 機能設定：機能名 (内税 / 内税2 / 外税 / 外税2)
- 商品に表記したシンボル ("内2", "外2" のマーク) が軽減税率対象商品であることの説明の印刷
- インボイス発行業者登録番号の印刷
 (6) 各種設定：ヘッダ/フッタ
 ・メッセージ2印字 「フッタ」
 (7) ロゴとメッセージ：メッセージ2

(1) 商品の種類を区別する部門名を設定 取扱説明書 105~108ページ

- モード切替 (7) 現/預/替 (2) や (2) UV (1) ま (1) PGRS (0) わ (1) ま (1) PGRS の順に押します。
- モード選択 (1) 停止 (2) 取引後訂正 (7) モード (7) 設定 (2) 設定 (1) 商品設定 (1) 部門 (1) 部門 (01) 部門01 (02) 部門02 設定
- 部門01が選択されていることを確認して 現/預/替 を押します。
- ↓ ↓ (2回) を押して部門名を選択します。
- 文字入力のキーを使って部門名を入力します。
 部門名は「日用品」や「食料品」など具体的な名称を入力してください。
 文字入力のしかたは「文字の入力方法」(本書4ページ)を参照してください。
- 現/預/替 を押します。
 ↓ 入力した部門の設定が完了し、次の部門の設定画面になります。
- 残りの部門についても同様に設定します。
- 終了する場合は、戻る 強制解除 (5回) を押します。

PLU/JANをご使用の場合には、PLU/JANの商品名の設定も必要です。
 PLU/JANの設定については、取扱説明書108~112ページをご覧ください。

<部門名入力例> “日用雑貨”の入力方法 (☞「文字の入力方法」本書4ページ)

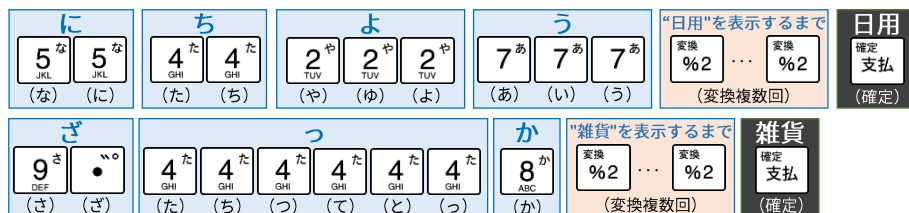

(2) 消費税率として10%と8%を設定

取扱説明書
153~154ページ

1 モード切替 ▶ 7あ 現/預/替 ▶ 2や ▶ 6は ▶ 3ら の順に押します。

2 1ま 0わ ▶ 現/預/替 の順に押します。消費税1に10%が設定されました。

3 4た を押します。消費税2の設定内容が画面に表示されます。

4 8か ▶ 現/預/替 の順に押します。消費税2に8%が設定されました。

5 戻る強制解除 (3回) を押して設定を終了します。

(3) 部門に対して、10%(消費税1)か8%(消費税2)を設定
同時に課税方法を確認

取扱説明書
105~108ページ

たとえば、部門1に10%(消費税1)、部門2に8%(消費税2)を設定します。

1 モード切替 ▶ 7あ 現/預/替 ▶ 2や ▶ 1ま ▶ 0わ 1ま の順に押します。

2 部門1が選択されていることを確認し、現/預/替 を押します。

3 ↓ ↓ ↓ (3回) を押して税種を選択し、表示している税種を確認します。税種を変更するときは ● を押します。[消費税1]は10%、[消費税2]は8%です。● を押すごとに、[消費税1] ⇄ [消費税2] が交互に切り替わります。

4 設定する内容が表示されたら 確定 支払 を押します。

5 課税方法を確認します。課税方法には [外税] [内税] [非課税] があります。課税方法を変更するときは ● を押します。● を押すごとに、[内税] ⇒ [非課税] ⇒ [外税] (⇒ [内税]) の順に切り替わります。

6 現/預/替 を押します。入力した部門の設定が完了し、次の部門の設定画面になります。残りの部門についても同様に設定します。終了する場合は、戻る強制解除 (5回) を押します。

(4) 軽減税率対象商品を示すシンボルマークを印刷するための設定と標準税率(10%)と軽減税率(8%)の対象金額と税額の印刷をする設定

取扱説明書
152~153ページ

1 **モード切替** ▶ **7あ** **現/預/替** ▶ **2や** ▶ **6は** ▶ **2や** の順に押します。

モード選択 1 停止 2 取引後訂正 7_ モード	設定 1 設定内容印字 2 設定	設定 1 商品設定 2 機能設定	消費税設定 1 端数処理 2 登録印字	登録印字 外税記号印字 しない 内税記号印字 する
------------------------------------	------------------------	------------------------	---------------------------	---

(7 設定) (2 設定) (6 消費税設定) (2登録印字)

<p><内税で使用する場合></p> <p>2 ↓ (1回)を押して、内税記号印字を選択し、【する】を表示していることを確認※1します。</p> <p>3 ↓ ↓ ↓ (3回)を押して、内課税小計印字を選択します。 ● を押して【する】を選択し、確定 支払 を押します。</p> <p>4 内税額印字の項目が【する】を表示していることを確認※1し、現/預/替 を押します。</p>	<p>登録印字 外税記号印字 しない 内税記号印字 する</p> <p>登録印字 外課税小計印字 する 内課税小計印字 しない</p> <p>登録印字 外課税小計印字 する 内課税小計印字 する</p> <p>登録印字 内課税小計印字 する 内税額印字 する</p>	<p><外税で使用する場合></p> <p>2 外税記号印字の項目が選択されていることを確認します。</p> <p>3 ● を押して【する】を選択し、確定 支払 を押します。</p> <p>4 ↓ ↓ (2回)を押して、外課税小計印字を選択し、【する】を表示していることを確認※1し、現/預/替 を押します。</p>	<p>登録印字 外税記号印字 しない 内税記号印字 する</p> <p>登録印字 外税記号印字 する 内税記号印字 する</p> <p>登録印字 非課税記号印字 する 外課税小計印字 する</p>
---	---	---	--

※1 【する】が表示されていないときは、● を押して【する】を選択してから、**確定 支払** を押します。

5 **戻る 強制解除** **戻る 強制解除** **戻る 強制解除** (3回) を押して設定を終了します。

(5) 消費税の税率(10%と8%)を印刷するための設定

取扱説明書
131~132ページ

1 **モード切替** ▶ **7あ** **現/預/替** ▶ **2や** ▶ **2や** の順に押します。

モード選択 1 停止 2 取引後訂正 7_ モード	設定 1 設定内容印字 2 設定	設定 1 商品設定 2 機能設定	機能設定 1 (←) 2 % 1
------------------------------------	------------------------	------------------------	------------------------

(7 設定) (2 設定) (2 機能設定)

<p><内税で使用する場合></p> <p>2 1あ 6は を押して(内税)を選択し、機能名を『(内税 10%)』に変更※2して、現/預/替 を押します。 注)画面には[16 (内税)]と表示されますが、入力した機能名が設定されています。</p> <p>3 2や 0ひ を押して(内税 2)を選択し、機能名を『(内税 2 8%)』に変更※3して、現/預/替 を押します。</p> <p>4 戻る 強制解除 戻る 強制解除 戻る 強制解除 (3回) を押して設定を終了します。</p>	<p>(内税) (内税 10%) 1</p> <p>機能設定 15 内税小計 16 (内税) 設定</p> <p>(内税 2) (内税 2 8%) 1</p>	<p><外税で使用する場合></p> <p>2 1あ 4た を押して外税を選択し、機能名を『外税 10%』に変更※2して、現/預/替 を押します。 注)画面には[14 外税]と表示されますが、入力した機能名が設定されています。</p> <p>3 1あ 8か を押して外税 2を選択し、機能名を『外税 2 8%』に変更※3して、現/預/替 を押します。</p>	<p>外税 外税 10% 1</p> <p>機能設定 13 外税小計 14 外税 設定</p> <p>外税 2 外税 2 8% 1</p>
---	---	--	---

※2 税率“10%”の入力方法

【半角数字】入力モード 切替 %1 ... 切替 %1 (文字切替) 6回	スペース ● ()	1 1あ (1)	0 0わ (0)	% 00 (!) 00 (?) 00 (/) 00 (:)	00 (.) 00 (~) 00 (.) 00 (&)	00 (%)	10% 確定 支払 (確定)
--	----------------------	--------------------	--------------------	---	-----------------------------	--------	--------------------------

※3 税率“8%”の入力方法

【半角数字】入力モード 切替 %1 ... 切替 %1 (文字切替) 6回	スペース ● ()	8 8か (8)	% 00 (!) 00 (?) 00 (/) 00 (:)	00 (.) 00 (~) 00 (.) 00 (&)	00 (%)	8% 確定 支払 (確定)
--	----------------------	--------------------	---	-----------------------------	--------	-------------------------

(6) シンボルが軽減税率対象商品であることの説明を印刷するための設定、および、インボイス発行事業者登録番号を印刷するための設定

取扱説明書
141～143ページ

1 **モード切替** ▶ **7あ** **現/預/替** ▶ **2や** ▶ **4た** ▶ **0わ** **6は** の順に押します。

モード選択
1 停止
2 取引後訂正
7_ モード

設定
1 設定内容印字
2 設定

設定
1 商品設定
2 機能設定

各種設定
1 日付時刻
2 番号

ヘッダ/フッタ
ヘッダ/フッタ
フッタ印字

ヘッダ/フッタ
メッセージ1印字
メッセージ2印字

ヘッダ/フッタ
メッセージ1印字
メッセージ2印字

(7設定) (2設定) (4各種設定) (6ヘッダ/フッタ)

2 ↓ ↓ ↓ ↓ ↓ (5回) を押して、“メッセージ2印字”を選択します。

● ● (2回) を押して、“フッタ”を選択し、**現/預/替** を押します。

3 **戻る強制解除** **戻る強制解除** **戻る強制解除** (3回) を押して設定を終了します。

(7) シンボルが軽減税率対象商品であることを示す説明文の設定とインボイス発行事業者登録番号の設定

取扱説明書
149ページ

1 **モード切替** ▶ **7あ** **現/預/替** ▶ **2や** ▶ **5な** ▶ **3ら** の順に押します。

モード選択
1 停止
2 取引後訂正
7_ モード

設定
1 設定内容印字
2 設定

設定
1 商品設定
2 機能設定

ロゴとメッセージ
1 店名ロゴ
2 メッセージ1

メッセージ2

(7設定) (2設定) (5ロゴとメッセージ) (3メッセージ2)

<内税で使用する場合>

2 “内2は軽減税率対象商品です”
を入力し、**確定** **支払** を押します。

メッセージ2
減税率対象商品です_

※ 文字入力の手順は、つぎのページを参照してください。

<外税で使用する場合>

2 “外2は軽減税率対象商品です”
を入力し、**確定** **支払** を押します。

メッセージ2
減税率対象商品です_

※ 文字入力の手順は、つぎのページを参照してください。

3 ↓ を押して、メッセージの3行目に移動します。

4 “登録番号”の文字入力に続けて、インボイス発行事業者登録番号を入力します。
(例えば、インボイス発行事業者登録番号がT1234567890123の場合、
“登録番号 T1234567890123”と入力します。“登録番号”の文字と“T”の間には半角スペースを入力します。)
※ 文字入力の手順は、つぎのページを参照してください。

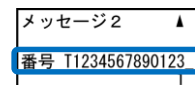

5 **現/預/替** を押します。

6 **戻る強制解除** **戻る強制解除** **戻る強制解除** (3回) を押して設定を終了します。

文字の入力方法

取扱説明書
91～95ページ

文字はキーボードの数字キーを使って入力します。1つのキーを繰り返し押すことで文字を入力する携帯電話の文字入力に似た入力方式です。漢字については、かな漢字変換機能を使って入力します。くわしい操作方法は取扱説明書をご覧ください。文字の入力の際、本書で使用する文章を入力するためのキーと入力手順はつぎとおりです。

1行クリア 入金	1行分の文字列をすべてクリアします。	クリア	入力した1文字をクリアします。
← レシート 発行/停止	カーソルを1文字だけ左に移動します。	→ 後レシート	カーソルを1文字だけ右に移動します。 文字列の最後にある場合はスペース入力になります。
変換 %2	入力した文字を漢字に変換します。 押すごとに次々と候補を表示します。	確定 支払	入力内容や変換結果を確定します。
切替 %1	入力する文字の種別を切りかえます。押すごとに、つぎのように切りかわります。 ひらがな[あ]→全角カタカナ[ア]→半角カタカナ[ア]→全角英字[A]→ 半角英字[A]→全角数字[1]→半角数字[1]→文字コード[区]→ひらがな[あ]		

<文字入力に使用するキー>

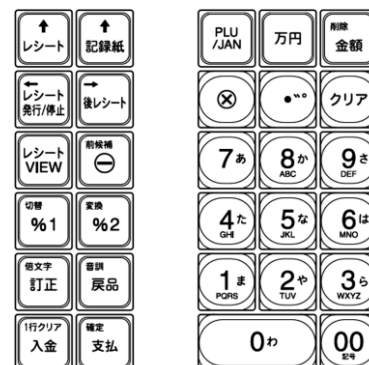

つぎのページに“内2は軽減税率対象商品です”と『インボイス発行事業者登録番号』の文字入力の手順を例を使って説明しています。

■ “内2は軽減税率対象商品です”（外税の場合は“うち”のかわりに“そと [9^さ を5回、4^た を5回]”を入力し、%2 で“外”に変換します）

う 7 ^あ 7 ^あ 7 ^あ (あ) (い) (う)	ち 4 ^た 4 ^た (た) (ち)	"内"を表示するまで 変換 %2 ... 変換 %2 (変換) 複数回	内 確定 支払 (確定)	【半角数字】入力モード 切替 %1 ... 切替 %1 (文字切替) 6回	2 2 ^や (2)	確定 支払 (確定)	【漢字】入力モード 切替 %1 ... 切替 %1 (文字切替) 2回	は 6 ^は (は)	確定 支払 (確定)
け 8 ^か 8 ^か 8 ^か 8 ^か (か) (き) (く) (け)	い 7 ^あ 7 ^あ	げ 8 ^か 8 ^か 8 ^か 8 ^か 〃 (か) (き) (く) (け) (げ)	ん 0 ^わ 0 ^わ 0 ^わ	"軽減"を表示するまで 変換 %2 ... 変換 %2 (変換) 複数回	軽減 確定 支払 (確定)				
ぜ 9 ^さ 9 ^さ 9 ^さ 9 ^さ 〃 (さ) (し) (す) (せ) (ぜ)	い 7 ^あ 7 ^あ	り 3 ^ら 3 ^ら (ら) (り)	つ 4 ^た 4 ^た 4 ^た	"税率"を表示するまで 変換 %2 ... 変換 %2 (変換) 複数回	税率 確定 支払 (確定)				
た 4 ^た (た)	い 7 ^あ 7 ^あ	し 9 ^さ 9 ^さ	よ 2 ^や 2 ^や 2 ^や 2 ^や 2 ^や 2 ^や	う 7 ^あ 7 ^あ 7 ^あ	"対象"を表示するまで 変換 %2 ... 変換 %2 (変換) 複数回	対象 確定 支払 (確定)			
し 9 ^さ 9 ^さ	よ 2 ^や 2 ^や 2 ^や 2 ^や 2 ^や 2 ^や	う 7 ^あ 7 ^あ 7 ^あ	ひ 6 ^は 6 ^は	ん 0 ^わ 0 ^わ 0 ^わ	"商品"を表示するまで 変換 %2 ... 変換 %2 (変換) 複数回	商品 確定 支払 (確定)			
で 4 ^た 4 ^た 4 ^た 4 ^た 〃 (た) (ち) (つ) (て) (で)	す 9 ^さ 9 ^さ 9 ^さ	です 確定 支払 (確定)							

■ インボイス発行事業者登録番号の入力例（“登録番号”の文字に後に半角スペースを入れて事業者登録番号を入力します）

(例) インボイス発行事業者登録番号が T1234567890123 の場合

と 4 ^た 4 ^た 4 ^た 4 ^た 4 ^た (た) (ち) (つ) (て) (と)	う 7 ^あ 7 ^あ 7 ^あ	ろ 3 ^ら 3 ^ら 3 ^ら 3 ^ら 3 ^ら (ら) (り) (る) (れ) (ろ)	く 8 ^か 8 ^か 8 ^か (か) (き) (く)	"登録"を表示するまで 変換 %2 ... 変換 %2 (変換) 複数回	登録 確定 支払 (確定)									
ば 6 ^は 〃 (は) (ば)	ん 0 ^わ 0 ^わ 0 ^わ	こ 8 ^か 8 ^か 8 ^か 8 ^か 8 ^か 〃 (か) (き) (く) (け) (こ) (こ)	う 7 ^あ 7 ^あ 7 ^あ	"番号"を表示するまで 変換 %2 ... 変換 %2 (変換) 複数回	番号 確定 支払 (確定)									
【半角英字】入力モード 切替 %1 ... 切替 %1 (文字切替) 4回	スペース 〃 ()	T 2 ^や (T)	T 確定 支払 (確定)											
【半角数字】入力モード 切替 %1 ... 切替 %1 (文字切替) 2回	1 1 ^ま (1)	2 2 ^や (2)	3 3 ^ら (3)	4 4 ^た (4)	5 5 ^な (5)	6 6 ^は (6)	7 7 ^あ (7)	8 8 ^か (8)	9 9 ^さ (9)	0 0 ^わ (0)	1 1 ^ま (1)	2 2 ^や (2)	3 3 ^ら (3)	確定 支払 (確定)

この部分には、国税庁(税務署)から発行された『インボイス発行事業者登録番号』を数字キーで入力してください

シャープ株式会社

スマートビジネスソリューション事業本部
〒639-1186 奈良県大和郡山田美濃町492番地

23K1 シャープ電子レジスタ ホームページ <https://jp.sharp/business/register/>

レジスタ 使い方相談窓口

0570-002-023

※全国どこからでも一律にご利用いただけます。
ナビダイヤル※携帯電話からもかけられます。

■PHS・IP電話からは… 06-7634-4095

■受付時間

月曜日～土曜日
午前9時～午後6時
(日曜・祝日および
年末年始を除く)

この説明書の内容は2023年10月現在のものです。